„ASOCIAȚIUNI" SIBIIU

Anul al 58-lea
10 Pagini

EXEMPLARUL { In România 3 lei / In străinătate 6 lei
Taxa poștală plătită în numerar conform aprobării Dir. G-le P. T. T. Nr. 24.464/939

Nr. 114 Joi 1 Mai 1941
10 Pagini

ABONAMENTE IN ȚARA Lei 200 pe 3 luni Lei 380 pe 6 luni. Lei 750 pe 12 luni. O lună Lei 80 In străinătate în raport cu tariful poștal și valuta

UNIVERSUL

ABONAMENTE IN ȚARA pe un an la UNIVERSUL COPIILOR ZIARUL CĂLĂTORIILOR, VESELIA, RADIO UNIV. și UNIV. LITERAR câte 220 lei
UNIV.-SPORT 500 lei

Fondator: LUIGI CAZZAVILLAN
Proprietar: „UNIVERSUL" S. A.
Inscris sub Nr. 160 Trib. Ilfov

CELE DIN URMA ȘTIRI DIN LUMEA INTREAGA, TELEGRAFICE ȘI TELEFONICE
REDACȚIA ȘI ADMINISTRAȚIA: BUCUREȘTI, STR. BREZOIANU No. 23-25
CENTRALA TELEFONICA A ZIARULUI: 3.30.10: SECRETARIATUL DE REDACȚIE: 3.30.15

DIRECTOR ȘI ADMINISTRATOR DELEGAT
STELIAN POPESCU

ORIENTAREA PROFESIONALĂ

Cu prilejul congresului profesorilor secundari, ce s'a ținut zilele trecute la Brașov, s'au desbătut o serie de probleme privind îndeobște reforma învățământului nostru.

Cum era și firesc primele chestiuni cari au făcut obiectul acestui congres au fost revendicările pe care corpul profesorilor secundari le-au ridicat în repetate rânduri, în legătură cu condițiunile create acestei categorii de intelectuali în raport cu misiunea pe care o au în pregătirea elevilor, — viitoarele elemente necesare în conducerea vieții sociale, economice și culturale a țării.

Desigur că aceste doleanțe concretizate în moțiunea votată în unanimitate de congresiști vor fi ținute în seamă de legiuitor, cu ocazia legiferării viitoare, asupra învățământului nostru secundar.

Ceiace interesează însă în mod deosebit acest congres, este faptul că din isvor oficial s'au dat unele lămuriri în ce privește noua așezare a învățământului secundar.

S'a spus între altele că școala secundară trebue să fie de aci încolo, o școală de educație integrală a tineretului și profesorii secundari să-și asume în întregime acest rol, dacă nu vrem ca în școală să pătrundă elemente străine de ea, care neînțelegând rosturile acestei instituții, s'o îndepărteze dela adevărata ei menire. Experiențele făcute în trecut cu diferite instituții cari se substituiau școalei, în ce privește educația, au fost dezastroase. De aci înainte școala secundară ar urma să cuprindă opt ani cu 'două cicluri: cursul inferior sau gimnaziul, care va fi unul și acelaș pentru toată școala de învățământ secundar atât teoretic, cât și aplicat. Liceul teoretic va fi o școală de elită, în care vor pătrunde numai elemente de gimnaziu, cu deosebite aptitudini pentru învățământul școlilor secundare aplicate, învățământ normal, seminarial, comercial, industrial, profesional, gospodăresc, unde vor primi pregătire profesională care să-i pună în măsură, ca la sfârșitul celor opt ani de studii să posede cunoștințele necesare pentru profesiunea ce și-au ales-o.

Școala secundară are menirea pe lângă cultura generală ce trebue s'o dea elevilor, să-i pregătească în acelaș timp și pentru viitoarele îndeletniciri profesionale pe care să și le aleagă în viață.

Gimnaziul acesta teoretic și aplicat, care formează primul ciclu al școalei secundare, va fi pepiniera din care se vor recruta pe baza aptitudinilor psihologice, viitoarele elemente pentru învățământul practic și teoretic de diferite categorii.

Orientarea profesională, atât de necesară, pentru individ cât și pentru societate în toate ramurile de activitate, trebue să se facă din școala secundară. Elevii trebue îndrumați, în ce privește pregătirea lor profesională de mai târziu, din primii patru ani ai gimnaziului, după inclinațiile lor sufletești. Trebue să recunoaștem că profesiile tinerilor noștri se aleg în mare măsură la voia întâmplării, după criterii sentimentale impuse deseori de părinți sau după dorințe personale, cari nu totdeauna sunt în raport cu posibilitățile și capacitatea individului. Or o meserie sau profesie aleasă la întâmplare, exercitată fără tragere de inimă și fără pasiune, face din individ un blazat, care caută să trăiască în marginea îndeletnicirii sale, recurgând la fel de fel de expediente, iar societatea e lipsită de acele elemente viguroase, care trebue să facă din meseria lor o funcție socială. Școala a dat până astăzi în mod exagerat postulanți pentru funcțiile de stat. Țara are nevoe de meseriași destoinici, de agricultori cu practică, de comercianți și industriași bine pregătiți și de profesioniști pasionați pentru îndeletnicirea lor.

Indreptarea și propășirea Țării ca și disciplina în muncă sub toate raporturile, cer ca lozincă: fiecare om la locul lui după muncă și merit, fiecare să fie chemat acolo unde vocația și pregătirea îi dau dreptul să ocupe locul ce i se încredințează.

De aceia credem că odată cu reforma învățământului la care se lucrează, trebue să se țină seamă și de orientarea profesională ce trebue să se dea tinerilor, în raport cu aptitudinile lor și cu nevoile pe care le are statul și țara.

UNIFICAREA LEGISLATIVĂ A ROMÂNIEI

de I. NEDELESCU

Dela Unire încoace, nu s'a rostit glas românesc mai stăruitor ca al nostru, în „Universul", pentru accelerarea unificării legislative a Țării, ca factor hotărîtor al însăși desăvârșirii unității naționale; și nu s'au înălțat, mai din adâncul inimei, laude pentru firavele începuturi durate în această direcție.

Totuși s'a făcut dureros de puțin. Și chiar bruma de înfăptuiri au fost supuse mai apoi unei nesfârșite opere de completări și modificări, abrogări și repuneri în vigoare, reveniri și rectificări etc... încât, la capătul frenezieі legislative din ultimii zece ani, am ajuns să ne găsim azi în prezența unui adevărat hățiș insondabil de legiuiri.

In „anul judiciar" (pe 1940) semnalam astfel că „volumul" legilor țării însumează mai bine de... 7000 de bucăți! (fără să punem la socoteală pe celelalte, apărute ulterior).

Este, incontestabil, o situație de neadmis.

Această situație prinde însă o coloratură de gravă îngrijorare când se ține seamă și de celalt aspect al problemei: pletora legilor de acelaș ram.

Căci n'am suferit numai de urgia năvalnică a potopului de legiuiri asmuțite asupra țării, ci tot odată de vârtejul de dispozițiuni obligatorii (legi, paralegi, decrete legi, jurnale ale consiliului de miniștri, regulamente,

(Continuare în pag. 2-a)

SITUAȚIA PE TEATRELE DE RĂZBOI

Campania din Grecia se apropie de sfârșit. — Atitudinea Statelor-Unite

de R. SEIȘANU

Teatrul de operații din Grecia centrală și Peloponez

Campania din Balcani începută de Germania prin ofensiva armatelor sale împotriva Iugoslaviei, Greciei și Marei Britanii, acum 23 de zile, poate fi considerată virtual sfârșită. Forțele germane după ce au ocupat ținutul Greciei ioniene cu portul Astakos; capitala Athena fără luptă, cu zona golfului Pireu-Salamis unde se găsesc arsenalele armatei elene și regiunea golfurilor Corint și Patras cu porturile Missolonghi și Itea, au trecut canalul Corint și au pătruns în Peloponez. In urma tăerii istmului Corint și a construirii canalului ce leagă marea Ioniană de marea Egee, ținutul peninsular de sud al Greciei, cunoscut sub numele antic de „Peloponez" și sub cel modern de „Moreea", a ajuns o insulă. Această insulă, cu o suprafață de 22.500 km. p., este mărginită în trei părți de mările Ioniană, Egee și Mediterana. Trupele germane înaintează spre platoul central al Arcadiei, care este înconjurat de un lanț de munți, ale cărui înălțimi ating 2874 m., fără să mai întâmpine aceeaș rezistență înverșunată ca în operațiile din celelalte regiuni dela nord, de oarece o parte din trupele grecești, britanice, australiene și neo-zeelandeze s'au îmbarcat pe vase cu destinația insula Creta, sau Egipt; iar cele aflate în Peloponez, între Argos — Tripolis și Sparta se îndreaptă și ele spre porturile Nauplia și Kalamata. Au mai rămas mici focare de rezistență în unele zone din Grecia centrală, pe care forțele germane caută să le distrugă. O formațiune blindată italiană a ocupat eri portul Preveza de pe coasta Greciei ioniene.

Aviația germană a executat eri o serie de atacuri în spațiul mărei Egee, între Pireu și insula Creta, împotriva convoiurilor greco-britanice ce transportă trupe și material și a vaselor de război ce le escortează; ca și în Peloponez împotriva forțelor adverse din regiunea Argos-Tripolis.

După comunicatul marelui cartier general german în zilele de 26 și 27 Aprilie au fost scufundate în apele grecești 12 vase de transport și un crucișător britanic; iar altele au suferit avarii.

Detașamente de aviație și infanterie italiană au ocupat eri insula Corfu. Au mai rămas să fie ocupate succesiv celelalte insule ioniene grecești: Paxos, Lencade, Cefalonia și Zante.

Grecia mai dispune în marea Egee de grupul insulelor Sporade, Ciclade și cele din apropierea coastei asiatice; iar în marea Mediterană de insulele Creta și Cerigo. Dintre acestea

(Continuare în pagina 2-a)

HOTARE ETNICE IN BALCANI

de N. BATZARIA

„Balcanii pentru popoarele din Balcani". E o lozincă rostită des și însușită de conducătorii statelor din Peninsula Balcanică. Socotită fără a se ține seamă de alte elemente, care îi îngreunează și îi complică mult aplicarea, lozinca de mai sus se înfățișează ca soluția cea mai justă și mai logică. Insă greutățile și complicațiile se ivesc, de îndată ce e vorba de aplicarea ei pe teren. Mai precis, de îndată ce este vorba de a trage hotare de state înlăuntrul cărora fiecare popor să aibă atât cât îi se cuvine și fără să nedreptățească pe vecinii săi.

Cauza? Nu e una singură. O cauză de căpetenie, care împiedecă stabilirea în Balcani de hotare cu adevărat etnice, trebue căutată în faptul că prin năvăliri succesive, prin migrațiuni destul de dese, popoarele așezate pe întinderea de pământ, căruia îi se spune „Peninsula Balcanică", s'au amestecat unele cu altele, în sensul că pe una și aceiași porțiune de teritoriu găsim grupuri din diferitele elemente etnice.

O altă cauză nu mai puțin importantă este determinarea fără putință de contestație sub raportul originei etnice a unor părți însemnate din populație. De pildă, populația slavă a Macedoniei de Nord și a Serbiei de Sud este revendicată cu o egală tărie și cu un egal lux de argumente atât de bulgari cât și de sârbi. Fiecare din aceste două popoare se va socoti nedreptățit, dacă această populație este atribuită celuilalt.

O a treia cauză. In dorința de a-și vedea hotarele propriului său stat cât mai întinse și — ca urmare — hotarele statelor vecine cât mai reduse, conducătorii statelor din Balcani caută să facă uz și de alte criterii decât origina etnică sau graiul vorbit. Bunăoară, de sentiment, de educație, de cultură, de comunitate religioasă, de drepturi istorice ,adică de

(Continuare în pag. 2-a)

REGLEMENTAREA SALUTULUI

CE TREBUE DAT DRAPELULUI ȚĂRII

Textul raportului către Conducătorul statului și al decretului-lege

D-nii miniștri secretari de stat la departamentul apărării naționale ,afacerilor interne și al justiției, au înaintat d-lui general Antonescu, conducătorul statului, următorul raport:

DOMNULE GENERAL,

Conform dispozițiunilor decretelor-legi Nr. 3052 din 5 Septembrie și Nr. 3072 din 7 Septembrie 1940, avem onoare a vă înainta pentru aprobare și semnătură domniei-voastre, alăturatul decret-lege privitor la unificarea salutului ce trebuește dat Drapelului Țărei, de către persoanele civile bărbați, femei și copii.

Propunem a se face această reglementare deoarece în ultimul timp s'a observat că salutul Drapelului nu se face uniform de către toți cetățenii, iar ținuta exterioară a acestora lasă de dorit în fața simbolului țărei.

Primiți, vă rugăm, domnule general, asigurarea înaltei noastre considerațiuni.

TEXTUL DECRETULUI-LEGE

In urma acestui raport, d. general Ion Antonescu, conducătorul statului român și președintele consiliului de miniștri, a dat ert următorul decret lege pentru reglementarea salutului ce trebue dat Drapelului Țării:

ART. I. — La trecerea Drapelului Țării însoțit de un detașament de trupă sau numai de gardă, trecătorii trebue să se oprească și să facă front cu fața la drapel; bărbații vor sta descoperiți.

Toți trecătorii sunt obligați să rămână în această poziție până când garda cu drapelul va fi trecut.

ART. II. — Neobservarea dispozițiunilor de mai sus, constitue un delict de ofensă a simbolului național și se pedepsește potrivit articolului 216 din Codul Penal.

GRAV ACCIDENT INTR'O MINĂ DIN BELGIA

ȘAPTE MORȚI

Bruxelles, 28 (Rador). — Corespondentul agenției „D. N. B." transmite:

In minele de cărbuni de la Quaregnon, în apropiere de Mons, șapte persoane și-au găsit moartea din cauza erupției unei vine de apă.

Accidentul s'a produs într'o galerie aflată la o adâncime de 1.250 metri în momentul când minerii erau ocupați cu săparea unei noi galerii.

Erupția de apă a fost atât de violentă, încât întreaga galerie a fost inundată în numai câteva ore.

ACTIVITATEA DIPLOMAȚIEI GERMANE

Victoria armatelor germane in Balcani. — Discursul d-lui Churchill

Prin telefon dela corespondentul nostru particular din Berlin

Berlin, 28. — Intreaga Germanie stă sub impresia ultimelor victorii germane, care înseamnă de data aceasta nu numai bătălii câștigate dar și sfârșitul războiului balcanic.

Aci domnește cea mai adâncă satisfacție asupra rezultatului acestui război, care s'a lichidat în numai 21 de zile.

Distrugerea catastrofală a vaselor de transport engleze dovedește că germanii sunt ferm hotărâți să provoace corpului expediționar englez un sfârșit care va întrece cu mult pe acela de la Dunkerque.

In legătură cu aceasta e comentat la Berlin și ultimul discurs al d-lui Churchill, care e considerat ca fiind cel mai slab discurs ținut în Anglia de la începutul războiului.

D. Churchill a scos în relief nesiguranța și decepția de care e cuprins. Ca să dea a satisfacție Australiei și Nouei Zelande d-sa a declarat că jumătate din corpul expediționar englez din Balcani e compus din întâmplare din australieni și neo-zeelandezi.

*

Concomitent cu operațiile de pe fronturile de luptă, diplomația germană a depus în ultimul timp și ea o vie activitate.

Marea ofensivă începută în cursul toamnei trecute de această diplomație și care a fost întreruptă din diferite motive a fost reluată în primăvara aceasta cu o intensitate crescândă, obținând aderările altor state la pactul tripartit.

Se crede că acum, după victoriile din Balcani și Africa de Nord, această activitate va fi întărită.

Cercurile politice berlineze examinează în acest timp situația din Mediterana Orientală și apuseană.

In Mediterana orientală atenția tuturor e îndreptată asupra Siriei. Se crede aci că Franța nu va tolera nici o acțiune britanică în Siria și că o intervenție a Angliei în acest ținut ar constitui semnalul pentru un conflict franco-britanic. Cu aceasta s'ar schimba fără îndoială situația din Mediterana orientală, căci puternica flotă franceză mediteraniană și marea armată colonială a generalului Weygand ar executa desigur ordinele primite de la Vichy.

In ce privește stirile răspândite din sursă engleză și americană cu privire la o sporire a activității diplomatice a Germaniei în Spania și Portugalia, ele sunt considerate aci ca încercări de a provoca neliniște și ca o dovadă de slăbiciune a Angliei.

RELAȚIILE GERMANO-TURCEȘTI

Berlin, 28 (Rador). — La Wilhelmstrasse se declară azi, cu privire la informațiunile răspândite în străinătate, asupra relațiunilor germano-turcești, că noile acorduri comerciale încheiate între cele două țări nu depășesc cadrul tratatului economic germano-turc. Se mai adaogă, în cercurile economice din Berlin, că este vorba de negocieri cari vizează un regim de compensații între firmele germane și turcești în cadrul vechiului tratat.

*

Ankara, 28 (Rador). — In unele cercuri se vorbește stăruitor de încheerea unei noui convenții comerciale de 10 milioane lire turcești între Turcia și Germania. Această sumă s'ar adăuga la cele 21 milioane lire turcești prevăzute în convenția comercială în vigoare.

Statele Unite

vor să fabrice 80.000 de avioane militare pe an

Washington, 28 (Rador).— Corespondentul agenției Havas transmite:

Guvernul Statelor Unite plănuiește o producție totală anuală de 80.000 avioane militare.

Această cifră reese din ultimul proect de buget la ministerul de război pentru anul fiscal ce începe la 1 Iunie 1941, proect de buget a cărui examinare a început-o Luni Congresul și care prevede un credit de 6.574.605.468 dolari. O mare parte din această sumă este destinată cumpărării de mari avioane de bombardament cu acțiune la distanțe mari.

Se pregătește înființarea unui minister german al coloniilor

Berlin, 28 (Rador). — Din sursă autorizată se comunică:

La întrebarea pusă Luni de ziariști dacă să fac pregătiri în vederea creerii unui minister german al coloniilor, s'a răspuns afirmativ — se anunță în cercurile politice ale capitalei.

S'a subliniat în această privință că Germania nu a renunțat nici odată la aspirațiile sale coloniale.

UN TUR DE FORȚĂ

Podul fiind nimicit de inamicul în retragere, coloanele de motociclişti germani trec cu ajutorul a două şine, cu motocicletele cu ataş

FESTIVITATEA DELA CERCUL MILITAR

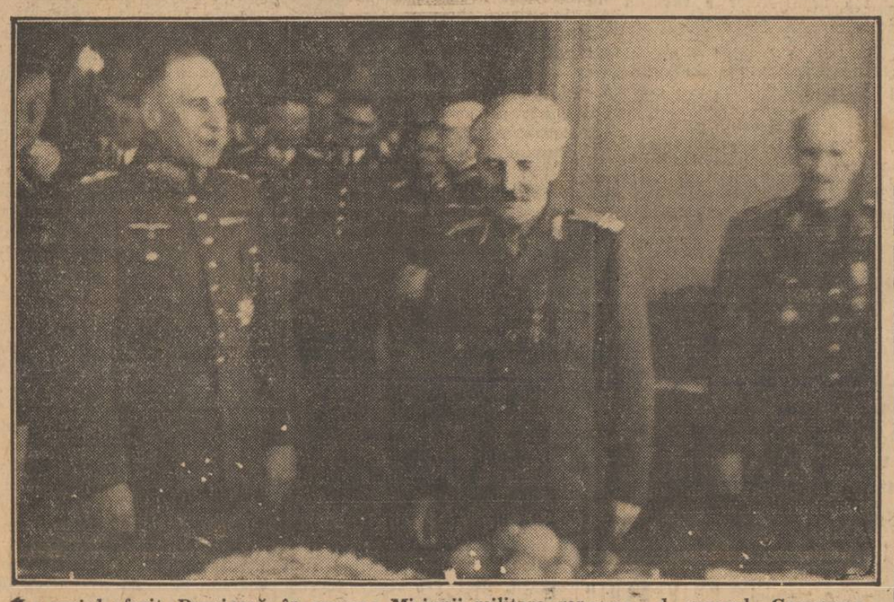

La ceaiul oferit, Duminecă, în onoarea Misiunii militare germane, d. general Georgescu, ministrul comunicațiilor și lucrărilor publice se întreține cu d. general Hansen. In dreapta cliseului d. general Ciupercă.

24576